

2026



全國高級中等學校

童軍大露營

National Senior High School Jamboree

童軍薈萃聚東臺 跨域素養育人才

工作人員暨帶隊團長行前會議



會議程序

日期

115年1月14日（星期三）

項次

程序

使用時間

備考

一

主席致詞

5分鐘

二

校長致詞

5分鐘

三

業務報告

75分鐘

四

臨時動議

5分鐘

使用時間90分鐘

2026 National Senior
High School Jamboree



全國高級中等學校
童軍大露營
童軍薈萃聚東臺 跨域素養育人才

主席致詞



2026 National Senior
High School Jamboree



全國高級中等學校
童軍大露營
童軍薈萃聚東臺 跨域素養育人才

校長致詞



2026 National Senior
High School Jamboree



全國高級中等學校
童軍大露營

童軍薈萃聚東臺 跨域素養育人才

業務報告





2026 全國高級中等學校童軍大露營活動日程表

營本部

日期	第 1 天 1 月 27 日 (星期二)	第 2 天 1 月 28 日 (星期三)	第 3 天 1 月 29 日 (星期四)	第 4 天 1 月 30 日 (星期五)	第 5 天 1 月 31 日 (星期六)	
活動主題	迎賓日	挑戰日	探索日	收穫日	惜別日	
活動時間及活動內容	06:00 08:00	起床、早餐、晨檢、升旗、晨間活動				
	08:00 10:00	準備工作	(大智) 文化采風 (大仁) 興趣活動	(大智) 童軍技能 (大仁) 文化采風	(大智) 興趣活動 (大仁) 童軍技能	大地遊戲
	10:00 12:00	報到 認識環境 營地建設	(大勇) 童軍技能	(大勇) 興趣活動	(大勇) 文化采風	拔營 營地檢查
	12:00 13:30	午餐、午休、聯誼				
	13:30 15:30	報到 認識環境 營地建設	(大智) 文化采風 (大仁) 興趣活動	(大智) 童軍技能 (大仁) 文化采風	(大智) 興趣活動 (大仁) 童軍技能	收穫滿載 平安賦歸
	15:30 17:30	團長會議 15:30	(大勇) 童軍技能	(大勇) 興趣活動	(大勇) 文化采風	
	17:30 19:00	晚 餐	降旗、晚餐、工作會報 晚會預演 17:30 分營區集合完成 18:20 主舞台區集合完成 18:30			
	19:00 21:00	分營區營火	開幕典禮暨 童軍之夜 21:30 結束	才藝之夜	惜別營火暨 閉幕典禮 21:30 結束	
	21:00 22:00	小隊時間、分營區團長(帶隊老師)會報、準備就寢				

2026 National Senior
High School Jamboree



全國高級中等學校
童軍大露營
童軍薈萃聚東臺 跨域素養育人才

服裝配件介紹



各分營區聯絡窗口



2026 National Senior
High School Jamboree



全國高級中等學校
童軍大露營
童軍薈萃聚東臺 跨域素養育人才

(一)
營地位置規劃位置圖
(露營組)



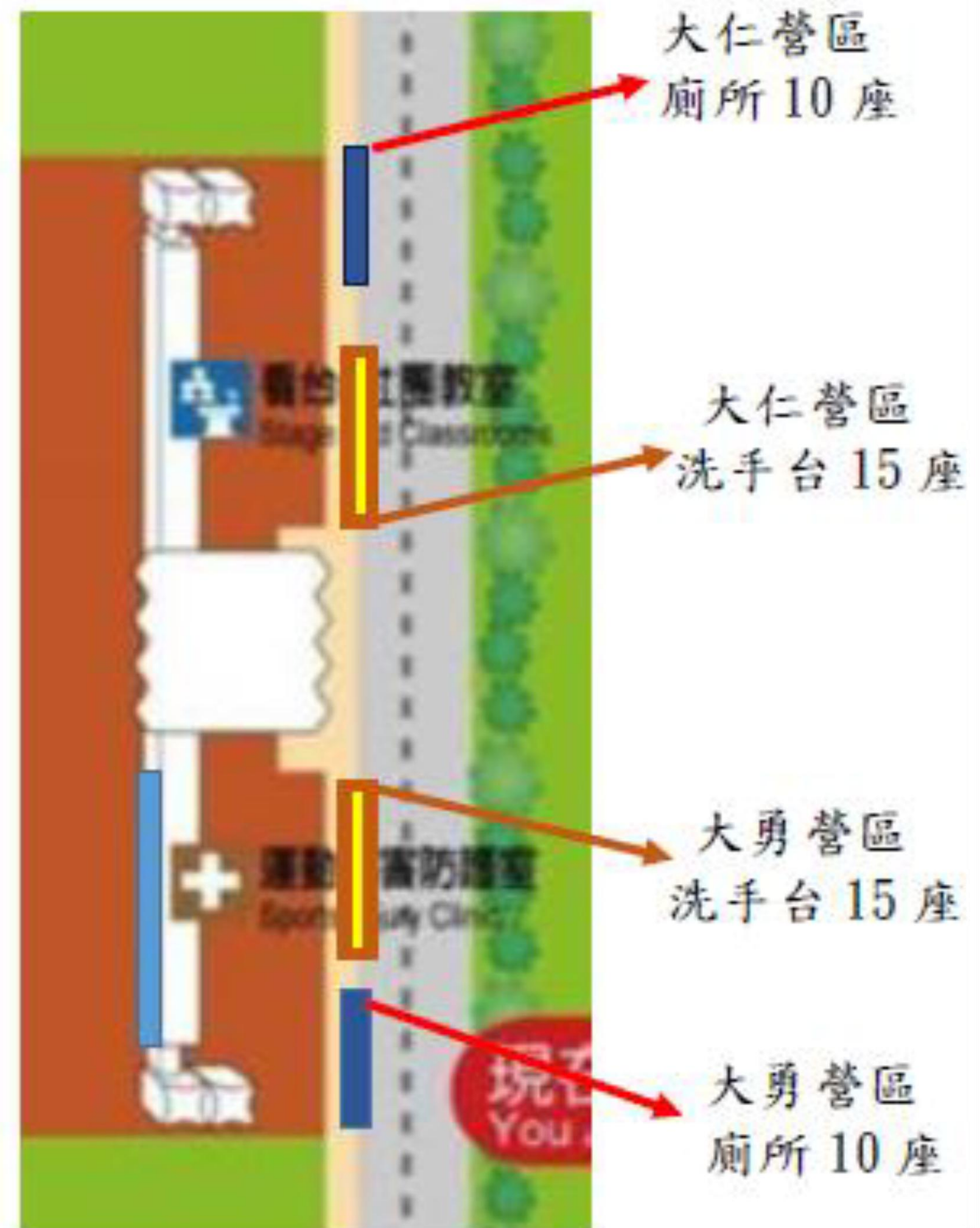
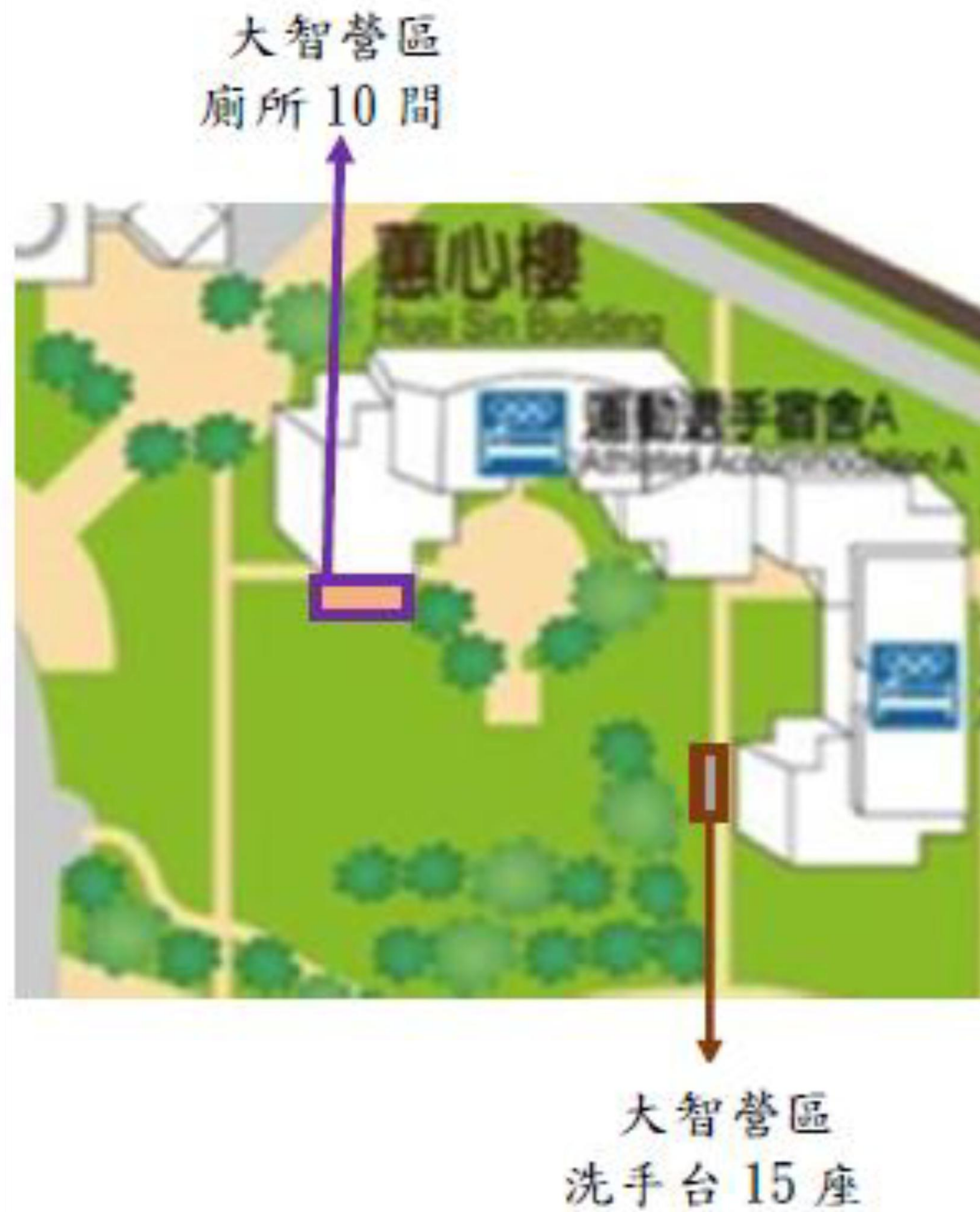



大智分營區 各團配置圖

蕙心樓

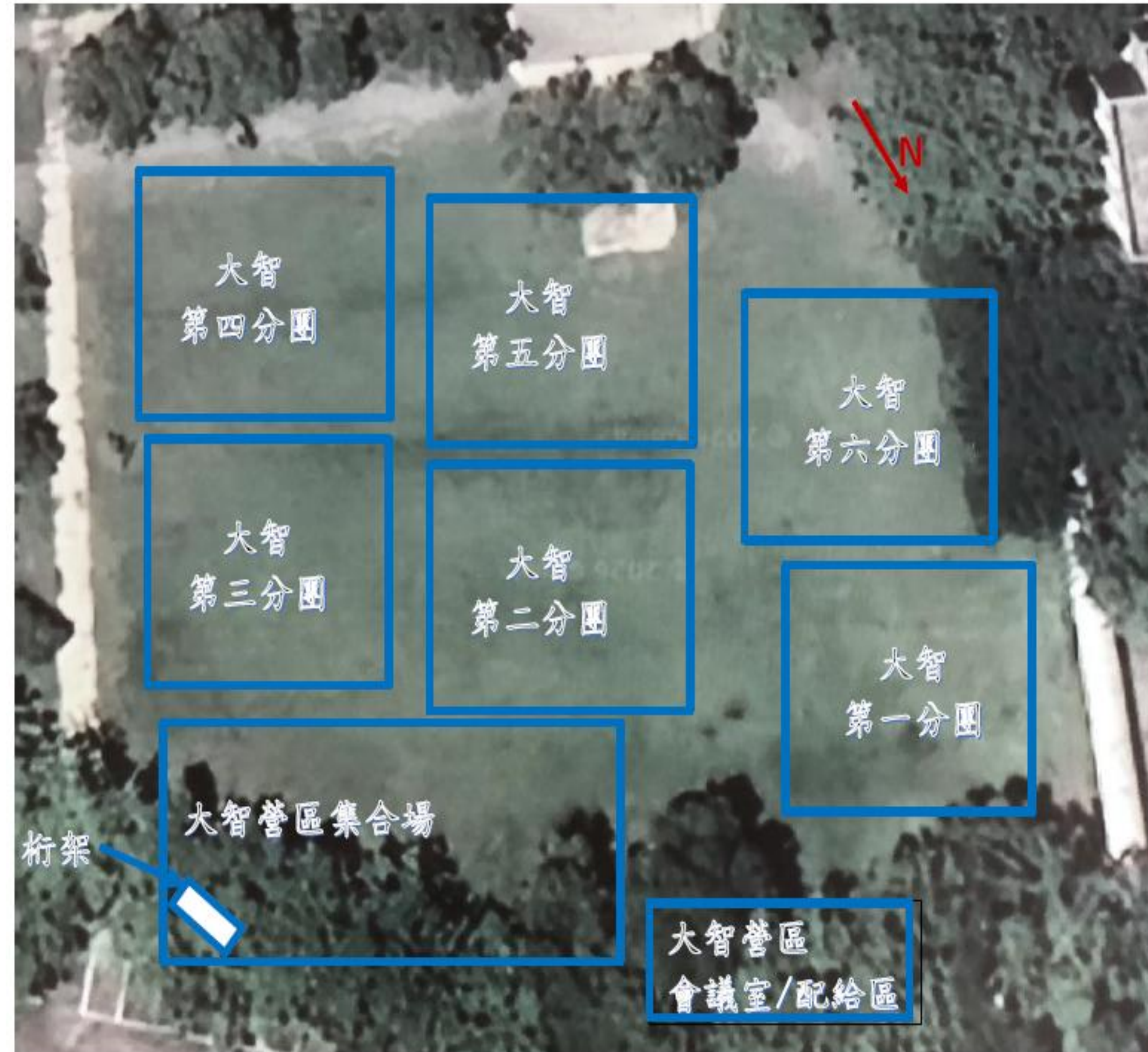



大仁分營區 各團配置圖

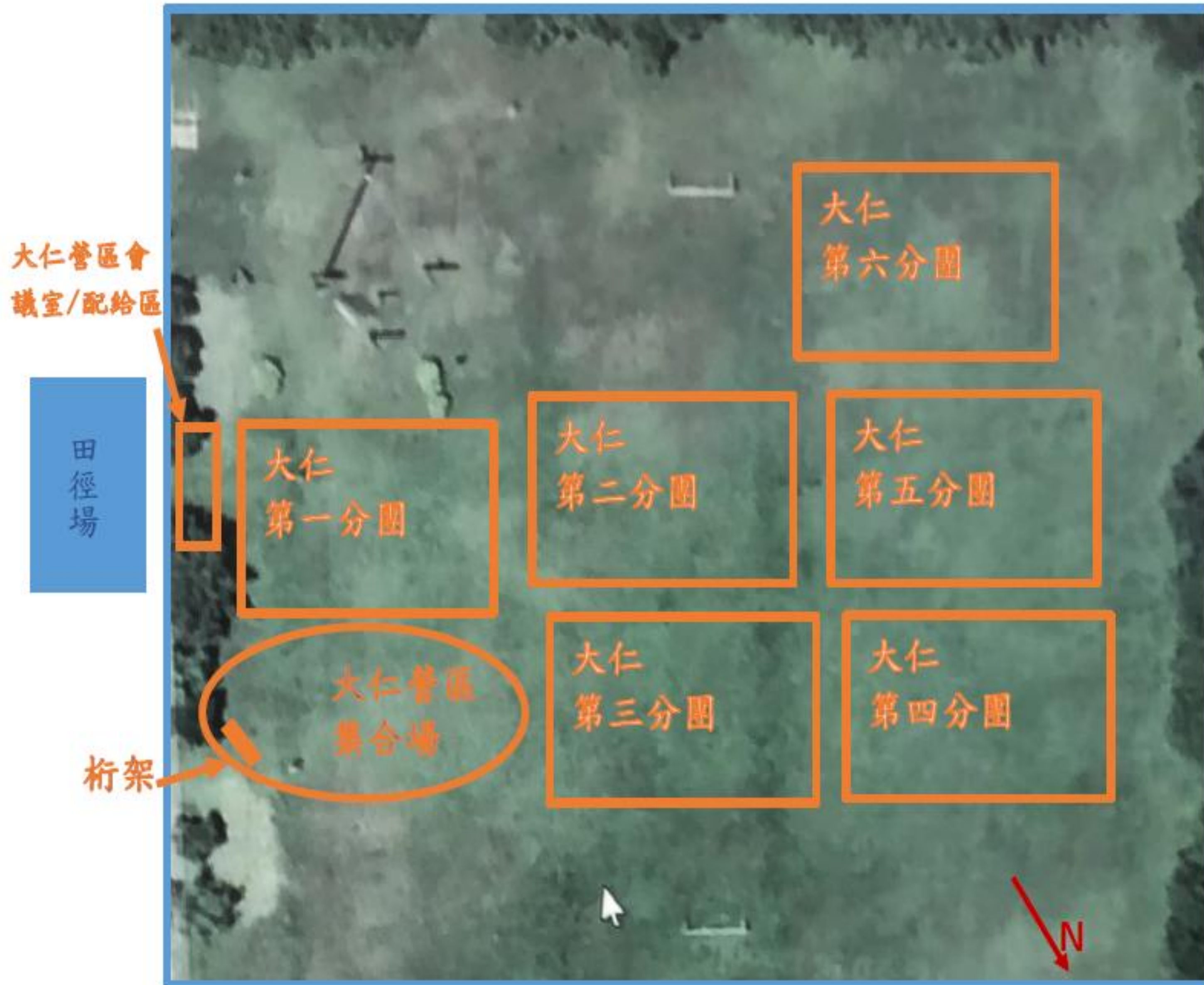



大勇分營區 各團配置圖



2026 National Senior
High School Jamboree



全國高級中等學校
童軍大露營
童軍薈萃聚東臺 跨域素養育人才

(二) 活動組活動計畫 (活動組)

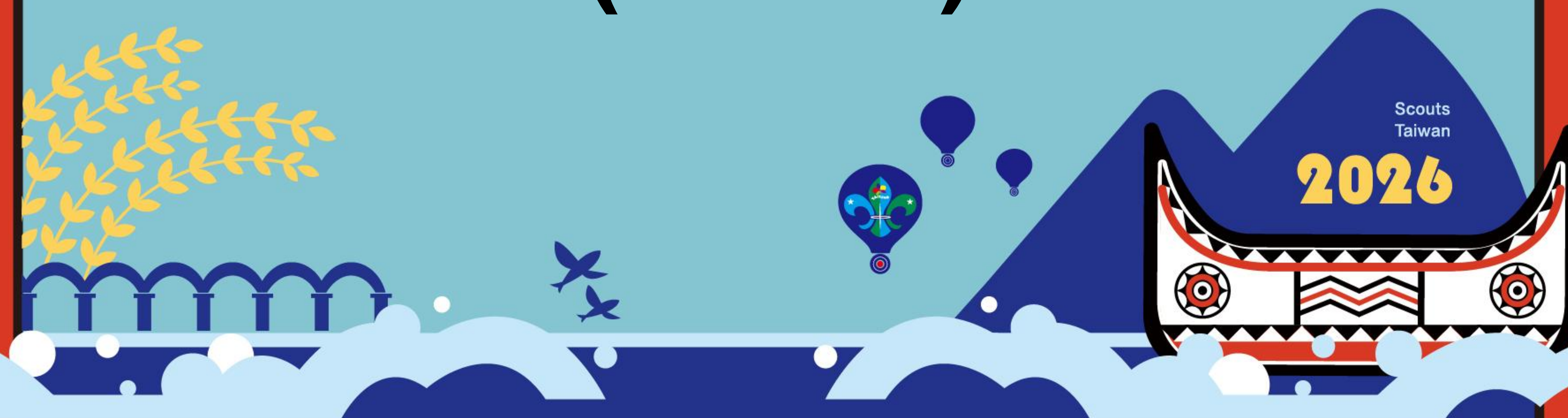



活動組

2026 年全高級中等學校童軍大露營，活動組共規劃四項活動，包含童軍技能、興趣活動、文化采風、專科章考驗等活動，並且結合多元的執行方式讓伙伴們都能有新的體驗與學習，為有效落實童軍準備之精神，請各參加學校利用時間加強訓練與準備，期待各位伙伴在營期間皆能有效完成各項模組活動。



活動組規劃之相關活動內容，請伙伴參閱如下：

- 一、童軍技能股：設童軍技能、國防科技，共計 2 大模組活動。相關規劃與執行方式，相關說明請詳閱童軍技能股注意事項。
- 二、興趣活動股：設興趣活動、體育競技共計 2 大模組活動，相關規劃與執行方式，相關說明請詳閱興趣活動股注意事項。
- 三、文化采風股：規劃臺東地區山海探索及博物館參訪兩條路線。相關說明請詳閱文化采風股活動規劃說明。
- 四、專科章考驗股：規劃專科章考驗及以證換章，依據中華民國童軍晉級進程手冊辦理。相關說明請詳閱專科章考驗股活動規劃說明。
- 五、大地遊戲：活動組設計完畢相關規劃，由各分營區執行主持，並於第二號通報公布相關規畫說明。



一、【A.童軍技能模組】設有 9 站，每站 50 分鐘內完成為原則。

A-1 光之救贖

A-2 傳承之火

A-3 數位童軍的導航與求生

A-4 風雨中的庇護所

A-5 荒野工程師的直覺

A-6 綠色方舟 (GreenArk)

A-7 每一滴水都珍貴

A-8 反重力的藝術

A-9 力學與結構的對話



二、【B.國防科技模組】 設有 9 站，每站 50 分鐘內完成為原則。

B-1 陸魂覺醒極限挑戰

B-2 後勤探險日

B-3 海軍水手

B-4 陸戰蛙人

B-5 手擲飛機王

B-6 科技犯罪憲在巡找

B-7 傷患搬運

B-8 SDGs 視野下的止血與救援實戰

B-9 攻城器械工程



興趣活動股注意事項及分站活動說明

一、【C.興趣體驗模組】設有 9 站，每站 50 分鐘內完成為原則。

C-1 永續海洋資源

C-2 蝴蝶角落

C-3 走繩不走心

C-4 InC 的野菜廚房

C-5 蛙蛙趣

C-6 普魯士攀爬

C-7 蝙蝠小隊

C-8 木工技藝

C-9 漆作明信片



二、【D.體育競技模組】 設有 8 站，每站 50 分鐘內完成為原則。

D-1 運動防護

D-2 足球乾坤

D-3 棒球英雄

D-4 軟式網球

D-5 跑步射擊

D-6 西洋擊劍

D-7 神槍射擊

D-8 反曲弓射箭



- 三、各小隊各模組第一站為大會分配，第一站完成後或 30 分鐘後，始可加選其他站。
- 四、每站 50 分鐘內提前完成之小隊，可至其他站闖關。
- 五、50 分鐘一到不管是否完成，皆須離該站，視後來該站空缺情形可回站繼續完成。
- 六、每站各小隊至少須待 30 分鐘，始可放棄改選其他站，若提前完成則不限。
- 七、完成 3 站之小隊可獲獎勵。
- 八、每站完成各給 5 分，各團各模組錄取前 15 名小隊另外獎勵表揚，分數若相同則以繳交至童軍活動股股長登記優先順序錄取。



(四)文化采風活動流程

時間	A 線(1-3 車)	時間	B 線(4-7 車)
07:50	集合	07:50	集合
08:10	出發	08:10	出發
08:40	國立臺東大學	08:40	臺東海濱公園(體驗)
09:40	車程—知本森林遊樂區	09:50	出發—車程
10:20	知本森林遊樂區(探訪)	10:20	國立史前文化博物館(導覽)
12:00	休息、午餐	12:00	休息、午餐
12:50	集合	12:50	集合
13:00	出發—車程	13:00	出發—車程
13:30	臺東海濱公園(體驗)	13:30	國立臺東大學
14:30	集合—車程	14:30	集合—車程
15:00	國立史前文化博物館(導覽)	15:00	知本森林遊樂區(探訪)
16:30	車程返營區	16:30	車程返營區



參、人員編制

A. 工作人員

一、人員配置：含股長 15 人(其中 5 人由營本部服務組安排支援)，皆為羅浮童軍、服務員組成。

二、工作分配、執掌：

(一)隨車服務人員

1. 職掌：掌握活動資訊與突發狀況應變處理。

掌控人員管理，確保參與者健康與安全。

與各駐站點協調聯繫。

確認時間長掌控。

各項突發狀況與股、組、營本部聯繫處理。

2. 人員配置：8 人，每車安排 1 位隨車人員。

負責調配人員：劉冠賢團長。

羅浮：葉凱翎、梁祐晨、吳宜臻、曾紫星、張喬筑、朱繡琿、
蔡宗盛。



(二)駐點人員

1. 職掌：確保活動地點安全(包括場地安全措施)。

了解場所設施與周邊狀況。

與該場所主辦單位協調聯絡事宜。

提供該場域活動服務工作。

與各隨車服務人員、領隊協調活動進行，與突發狀況處裡。

各項突發狀況與股、組、營本部聯繫處理。

2. 人員配置：

(1)國立臺東大學圖書資訊館：何彥廷團長。

(2)國立史前文化博物館：羅浮岳欣佑伙伴。

(3)知本國家森林遊樂區：莊旻靜團長。

(4)臺東海濱公園(國際地標)：羅浮謝欣妮、馮霈瑀伙伴。

(三)報到及支援組

1. 職掌：每天出發前報到工作彙整。

支援各相關隨車、駐點需求。

與活動租、營本部協調聯絡事宜。

臨時狀況協調與處理。

臨時交辦事項。

2. 人員配置：寇繩中團長、王正華團長。



B. 參加學員

一、三日分營區出發與人數配置總表

日期	分營區	總人數	A 行程	B 行程	備註
1 月 28 日 (星期二)	大智分營區	約 240 人	120 人 (3 車)	120 人 (3 車)	A、B 行程同步進行
1 月 29 日 (星期三)	大仁分營區	約 240 人	120 人 (3 車)	120 人 (3 車)	行程依區域分流 避免重疊
1 月 30 日 (星期四)	大勇分營區	280 人	120 人 (3 車)	160 人 (4 車)	B 路線規模較大，隨車羅浮 增加一人。



(一) A 行程

日期	1月28日(星期三)	1月29日(星期四)	1月30日(星期五)
分營區	大智分營區	大仁分營區	大勇分營區
車次	第一車	第二車	第三車
成員	每團第1小隊 第一團第4小隊	每團第2小隊 第二團第4小隊	每團第3小隊 第三團第4小隊

(二) B 行程

日期	1月28日(星期三)	1月29日(星期四)	1月30日(星期五)
分營區	大智分營區	大仁分營區	大勇分營區
車次	第一車	第二車	第三車
成員	每團第1小隊 第四團第4小隊	每團第2小隊 第五團第4小隊	每團第3小隊 第六團第4小隊
備註	1月30日大勇分營區第7團安排在第四車。		

2026 National Senior
High School Jamboree



全國高級中等學校
童軍大露營
童軍薈萃聚東臺 跨域素養育人才

專科章考驗股 專考規劃報告 (活動組)





專考股人力規劃

- ▶ 共11位組成考驗股為參加大露營伙伴服務
- ▶ 來自教育界與業界
- ▶ 有資深也有年輕伙伴



參加考驗資格

- ▶ 完成高級童軍進程
- ▶ 已完成114、115年度三項登記之行義童軍，
- ▶ 持有活動進程手冊（小綠本）
- ▶ 需事先完成報名，每人限報4項



大智分營區

考驗時間1月30日

中午考科12:00-13:30

社區公民 國防科技 環境保護 自行車 體適能 射擊 急救

考驗時間1月30日

下午考科 16:00-17:30

國家公民 世界公民 個人衛生 公共衛生 社區服務 射箭

定向運動 無線電

統一換證 1月30日 時間 16:00-17:30



大仁分營區

考驗時間1月28日

中午考科12:00-13:30

國家公民 世界公民 個人衛生 公共衛生 社區服務 射箭

定向運動 無線電

考驗時間1月28日

下午考科 16:00-17:30

社區公民 國防科技 環境保護 自行車 體適能 射擊 急救

統一換證 1月28日 時間 16:00-17:30



大勇分營區

考驗時間1月29日

中午考科12:00-13:30

社區公民 國防科技 環境保護 自行車 體適能 射擊 急救

考驗時間1月29日

下午考科 16:00-17:30

國家公民 世界公民 個人衛生 公共衛生 社區服務 射箭

定向運動 無線電

統一換證 1月29日 時間 16:00-17:30



2026 全國高級中等學校童軍大露營營地配置圖

國立台東體中活動平面圖

專科章考驗學科教室 一樓集合





預計參與人次

- ▶ 共121人
- ▶ 每人最多四項
- ▶ 預估報名伙伴至少可以通過兩項專科考驗
- ▶ 預估至少85人次通過考驗



各分營參加考驗人次

大智分營報考42人 換證6人

大仁分營報考37人 換證4人

大勇分營報考28人 換證4人

共107人報名考驗共14人換證

參加本次專科考驗共121人



開辦考驗項目

- ▶ 晉升獅級必過項目：社區公民
- ▶ 晉升長城必過項目：國家公民 急救
- ▶ 晉升國花必過項目：世界公民
- ▶ 興趣選考項目：社區服務 環境保護 公共衛生
- ▶ 個人衛生 定向運動 自行車維護
- ▶ 體適能 射箭 射擊
- ▶ 國防科技 無線電
- ▶ 世界公民與國家公民須循序漸進完成
- ▶ 故考驗世界及國家公民須提出前項公民考驗通過證明



考驗認證所需攜帶物品

- ▶ 活動進程手冊（小綠本）
- ▶ 活動識別證（名牌）
- ▶ 筆試科目攜帶**2B**鉛筆與橡皮
- ▶ 考驗世界與國家公民須備前項國家及社區公民專科章通過證明

2026 National Senior
High School Jamboree



全國高級中等學校
童軍大露營
童軍薈萃聚東臺 跨域素養育人才

(三)

活動心得或花絮徵稿獎勵方式 (公關組)

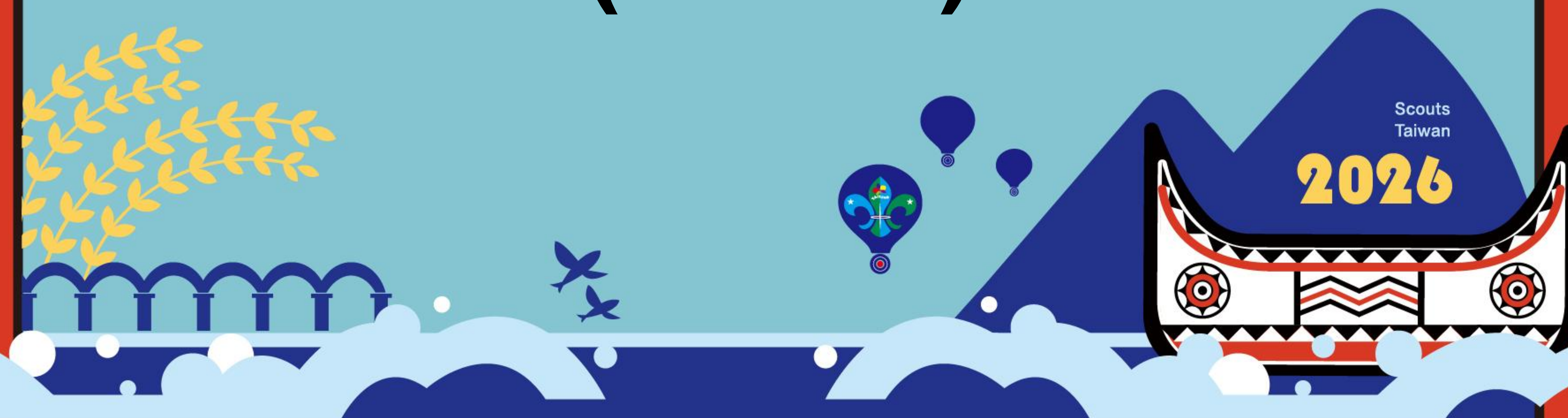



活動心得或花絮徵稿獎勵方式

- 1、主旨:宣揚童軍精神提高童軍伙伴參與，促進童軍伙伴交流及經驗分享傳承。
- 2、徵稿對象:參與2026全國高級中等學校童軍大露營之學員及夥伴。
- 3、徵稿內容：
 - (1)參與本活動的期待心情、當日活動心得及活動花絮、活動感謝詞。
 - (2)字數100字以上，大會營報編輯群有編刪稿件之權力。
 - (3)投稿方式，一律採用網路投稿：透過手機、平板或電腦將活動心得或花絮直接以網址(網址: <https://forms.gle/iK3j2r7HphYhguMW7>)或直接掃描QRCode進行線上投稿。





活動心得或花絮徵稿獎勵方式

4、截稿時間：

(1) 參與活動的期待心情：即日起至115/1/23(星期五)，中午12時整前。

(2) 當日活動心得或活動花絮：活動期間115/1/27(星期二)至
115/1/30(星期五)，每日下午4時整前。

5、獎勵方式：投稿作品經審核後刊登於營報者，頒贈獎狀1幀。

2026 National Senior
High School Jamboree



全國高級中等學校
童軍大露營
童軍薈萃聚東臺 跨域素養育人才

(四) 儀典活動計畫 (儀典組)





- 一、儀典組負責1/28（三）開幕典禮暨童軍之夜，1/29（四）才藝之夜，1/30（五）惜別營火暨閉幕典禮。才藝之夜節目網路海選已結束，人氣最高15所學校入選才藝之夜表演，將於1/29（四）登上大舞台。惜別營火節目選拔將於1/27（二）分營區營火時間進行選拔，請分營區活動股協助選拔與推薦。儀典組將與分營區集會股、活動股建立群組，1/26（日）下午16:00在高中部二樓儀典組辦公室進行協調會。
- 二、1/27（一）分營區營火時間：請分營區協助，依「惜別營火實施辦法」推薦分團節目，每個分營推薦5團，得不足額入選，於1/30（五）惜別營火登台演出。
請生輔組協助準備惜別營火入選學校榮譽旗，惜別營火演出時，不另頒獎。
各節目演出時，請以「團」為單位，若表演人數不足 25人，該節目不得入選惜別營火。
若分團只有三個小隊，請分營區活動股協助，請報名分團於報名表上註明分團內小隊數量，並視分團實際小隊數量比例調整表演人數下限，分團4小隊表演人數下限25人，分團3小隊為18人。
選拔結束後，請分營區活動股協助入選分團填寫惜別營火入選節目推薦表。其餘規定請參閱惜別營火實施辦法。



三、儀典晚會前重要時程（1/27報到日）：

1	1/27(二) 13:00	主旗隊、重溫諾言代表第一次彩排
2	14:00	授旗彩排：請臺東高商、崇實高工、華南高商、埔里高工四位校長到主集合場進行授旗彩排。
3	16:30	請分營區集會股人員帶領各校掌旗代表，攜帶校旗至主集合場集合（不用攜帶旗桿），掌旗代表須全程參與彩排，請注意保暖。 *同時將於主集合場向分營區集會股及帶隊團長說明集合及緊急避難疏散動線說明。* 彩排結束後，請分營區集會股人員將掌旗代表整隊帶回分營區。



三、儀典晚會前重要時程（1/28開幕典禮暨童軍之夜）：

1	14:30	中華民國童軍歌領唱彩排
2	16:00	開幕典禮表演單位彩排
3	18:20	<p>各分營區集合完畢，請分營區集會股協助，由安全維護組與儀典組人員引導，依路線到大集合場集合。</p> <p>*全營緊急避難疏散演練。*</p> <p>體育館內請依循儀典組人員引導，到體育館外請依照安全維護組規劃動線，至指定地點集合、由分營區集會股清點人數並回報營本部。俟營本部宣布演練結束後，再請分營區協助將人員引導回主集合場內參與開幕典禮。</p>
4	19:00	<p>18:50貴賓於進場位置就位，準備19:00貴賓歡迎式進場</p> <p>開幕典禮正式開始</p>
5	21:30	開幕典禮暨童軍之夜結束

• 四、主集合場集合位置圖：

開幕典禮
進場動線

國立臺東大學附屬體育高級中學平面圖



- 四、主集會場集合位置圖：
- (本次不調整分營區位置)

2026全國高級中等學校童軍大露營
主集會場集合配置圖

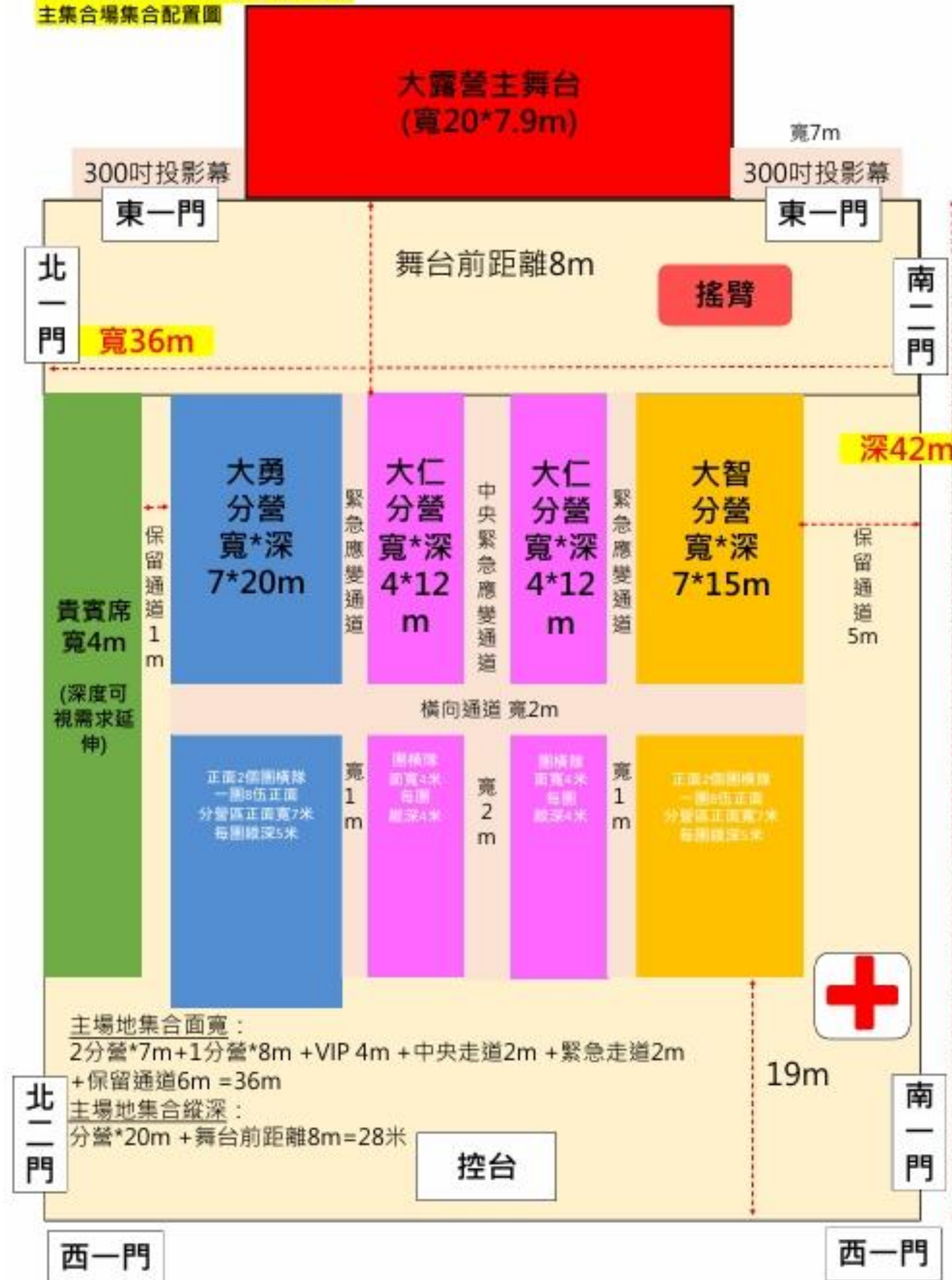

- 四、主集合場集合位置圖：因應緊急疏散動線，本次不調整分營區位置





• 五、主集合場緊急狀況疏散動線圖：

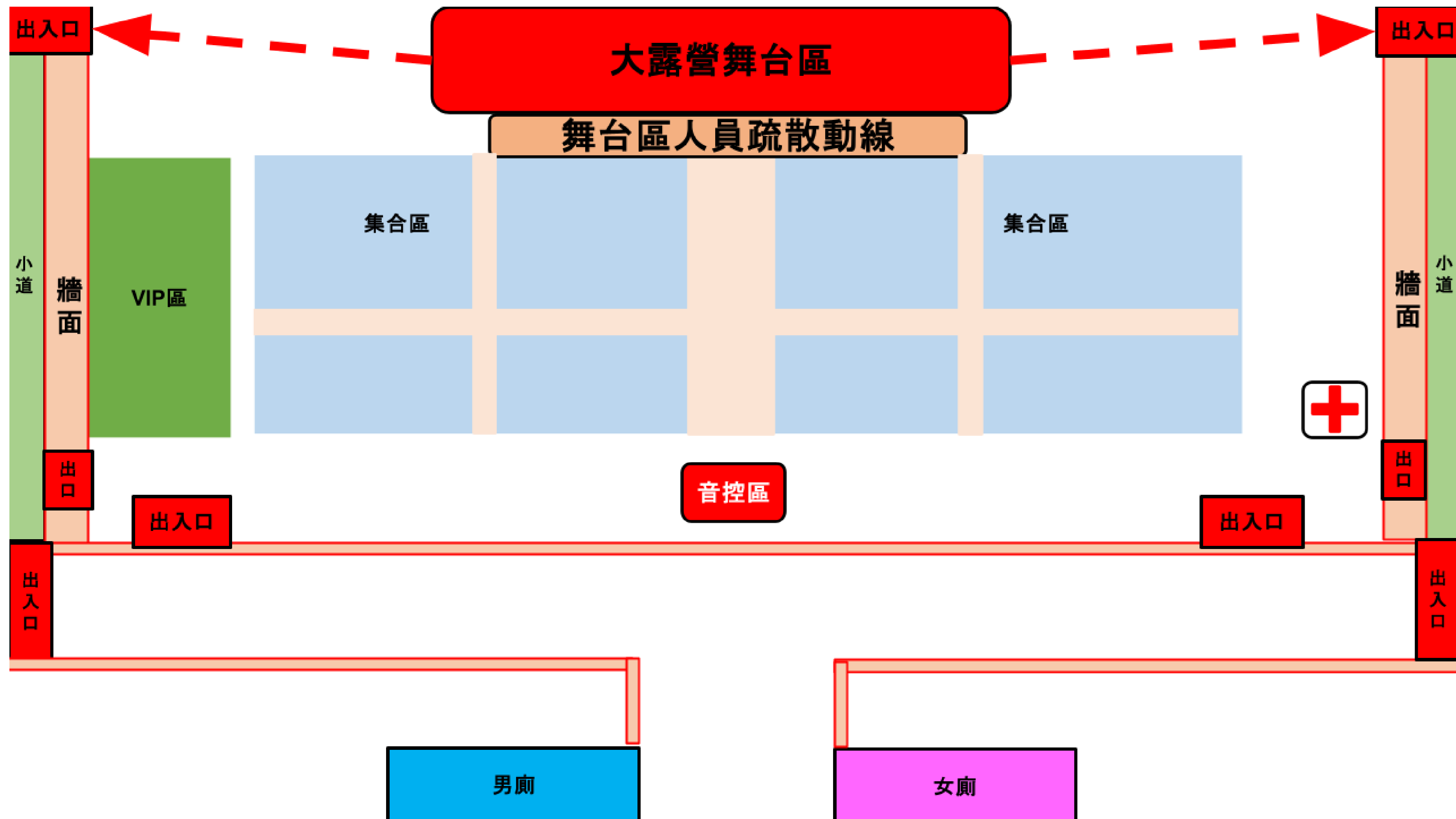

• 五、主集合場緊急狀況疏散動線圖：

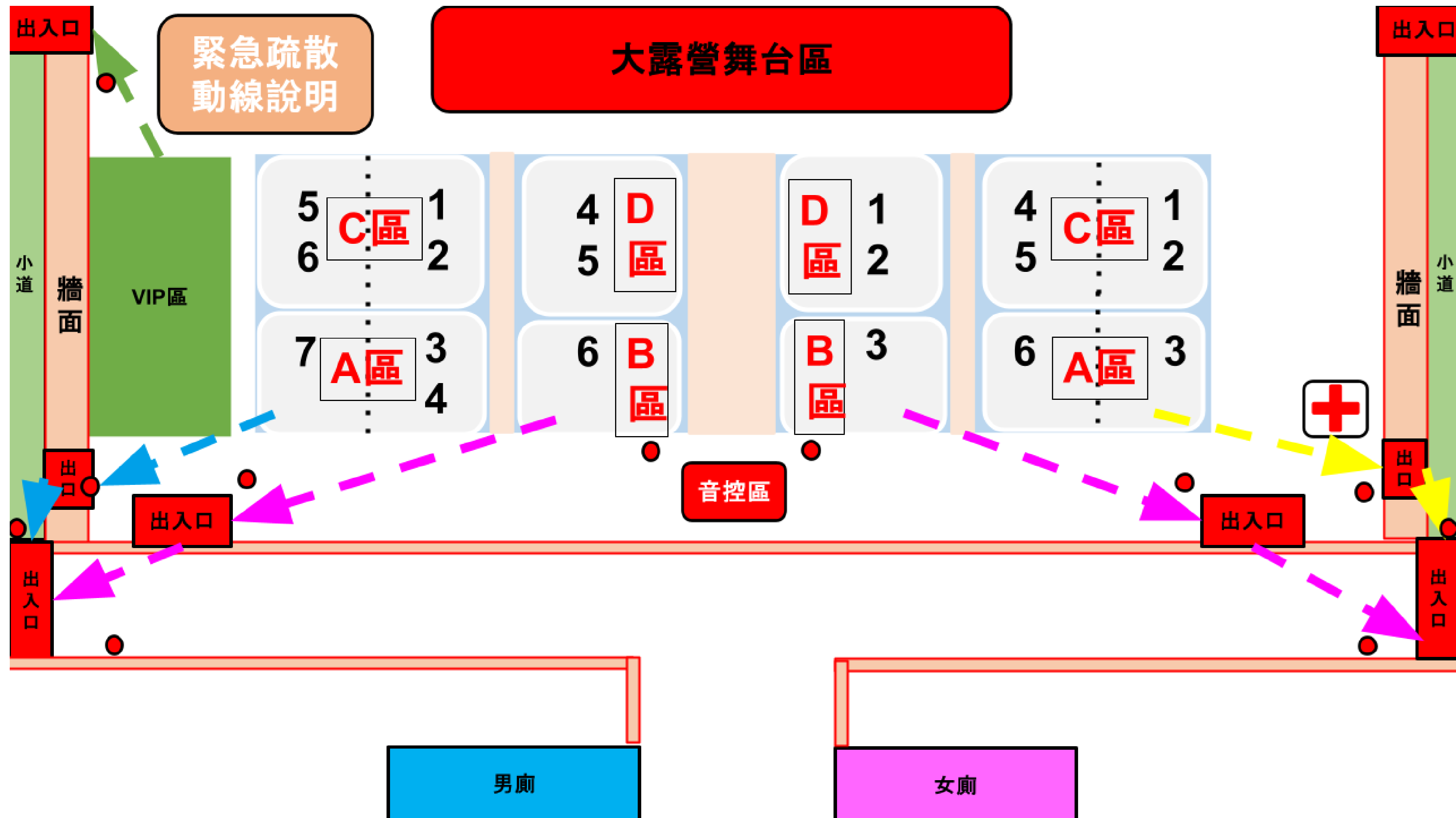

• 五、主集合場緊急狀況疏散動線圖：

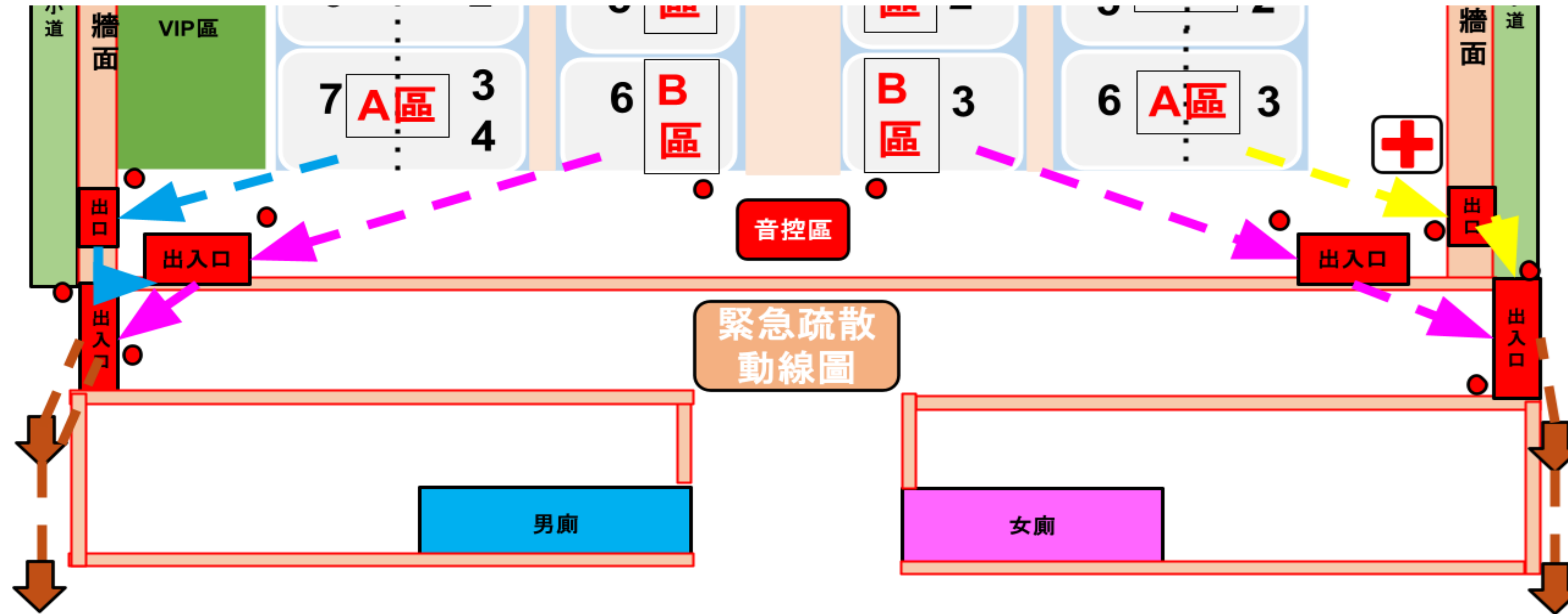



六、1/29 (四) 才藝之夜：

才藝之夜節目網路海選已結束，人氣最高15所學校入選才藝之夜表演。

入選海選學校如下（依筆畫）：大甲高工、北港高中、竹山高中+水里商工、沙鹿高工、忠明高中、武陵高中+龍潭高中、金門高中、屏東高工、苗栗高中、草屯商工、麥寮高中、精誠中學、臺中市新民高中、臺中家商、臺南海事+臺南高商。

請生輔組協助準備入選學校每校一面榮譽旗，並列入精神總錦標評比。

才藝之夜入選學校將成立對口群組，上傳各校自製介紹影片與介紹文字。

才藝之夜入選學校彩排：1/29(四)16:00，因有分營區進行文化采風活動不在營區內，請在營區內活動的入選學校儘早彩排，先到先彩排，彩排重點：確認音樂、燈光、走位，請派一位專人到控台確認音樂、燈光事宜。



七、1/30(五)惜別營火暨閉幕典禮：

入選分團彩排：1/30(五)16:00，因有分營區進行文化采風活動不在營區內，請在營區內活動的入選分團儘早彩排，先到先彩排，彩排重點：確認音樂、燈光、走位，請派一位專人到控台確認音樂、燈光事宜。

表演不得有明火內容，如有需要請用螢光棒或LED燈替代。

請生輔組協助將精神總錦標名單與數量相符之錦旗，於閉幕典禮前送交儀典組負責人。

惜別營火結束後銜接閉幕典禮，將於21:30結束。

八、儀典晚會粉絲頁活動：配合大會臉書粉絲頁運作，儀典組針對本次大露營儀典晚會設立臉書粉絲頁及 IG 帳號，提供與會人員於大露營準備及執行期間，儀典晚會資訊的社群互動平台，藉以提升童軍運動在網路平台的曝光率，透過豐富有趣的活動與良性競爭，增進童軍伙伴的情誼，並作為儀典組籌備過程之全記錄，歡迎所有伙伴按讚、追蹤及參加活動，以爭取本次大露營限量儀典晚會紀念布章。粉絲頁活動獎品兌領說明如下：

(1). 請得獎者攜帶『大會識別證』，並準備手機出示中獎FB或IG帳號。

(2). 請於下列時間至儀典組辦公室領獎：

115年1月27日~30日 10:00-13:00，21:45- 22:20

115年1月31日 09:00-10:30

(3). 儀典組辦公室位置：體中高中部二樓



2026 National Senior
High School Jamboree



全國高級中等學校
童軍大露營
童軍薈萃聚東臺 跨域素養育人才

(五)

各校報到車輛分流管制措施 (安全維護組)

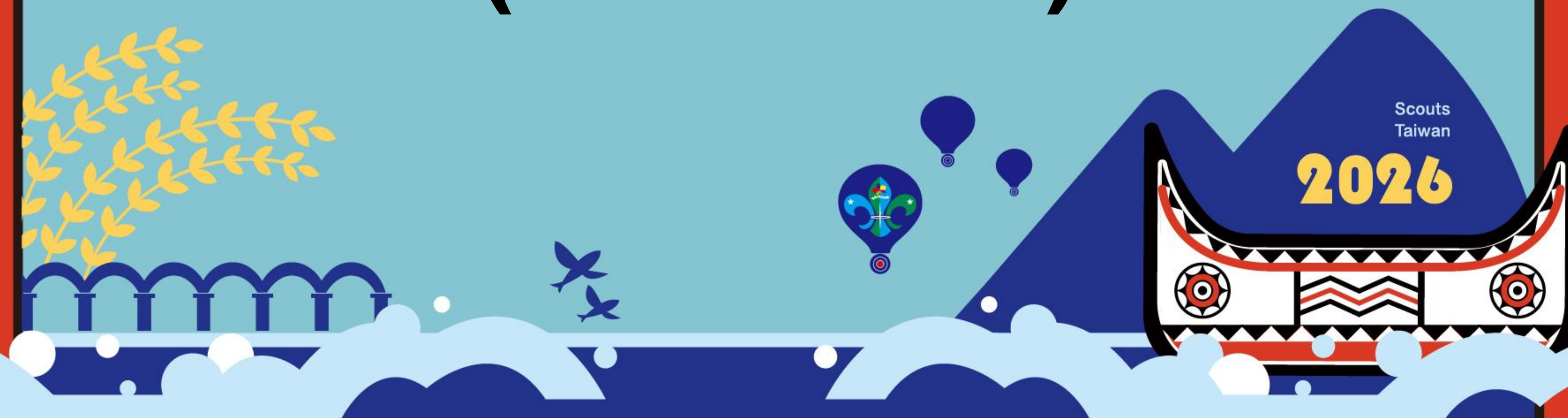



停車場規劃及人員進出管制規定

壹、停車場規劃：臺東體中校區

自用小客車：

(一)由大會認定之貴賓臨停，且需完成登記，停滿為止。

(二)目前將開放各組各分營申請所需車證，所申請之數量，將依實際可提供之數量調整，非依申請數量完全提供。

各組依分配車格及位置停放，避免影響其他組的權益。（停車場規劃如下圖）。

車輛停放位置分配

國立臺東大學附屬體育高級中學校舍配置簡圖





停車場規劃及人員進出管制規定

貳、人員進出管制：

- 一、為維護本次活動期間安全，**未配戴活動證件者，一律不得進入營區。**
- 二、活動期間除非必要，一律謝絕學生會客及訪客。營區每日**2200**後，人員車輛**只出不進**，2300後關閉大門至隔日0600。經大會同意入內**訪客**人員，請於當日**2200****時前離營**，經查獲違反會客規定者，將列入謝絕訪客名單，該**受訪單位扣精神錦標總成績**，**每一名訪客扣5分**，且建議該單位**禁止**參加次年度活動。



交通車疏導說明

壹、目的：

為使露營活動115年1月27日各校報到車輛進入，115年1月28~1月30日探索體驗接駁及115年1月31日活動結束，各校專車能行進順暢，規劃本次交通車疏導管制點，以維校園內外週邊交通順暢。



交通車疏導說明

貳、執行構想：

- 一、有關各校進出臺東體中校區管制辦法，報到日及賦歸日當天，請大智、大仁、大勇分營區於臺東體中校車停車場區完成人員接駁及器材裝卸等作業，每梯次使用時間管制於30分鐘內，作業結束或停放時間到，請儘速駛離停車區，以利次波車輛停放裝卸。

(交通車疏導說明如下圖)

115年1月27日報到及1月31日賦歸交通車疏導說明



人員及裝備卸載須於**30分鐘**內完成，完成後儘速駛離學校或移至停車場停放

進出車輛一律採**右進右出**逆時針方向前進
(道路中間有分隔島)

往台東市區 ←

→ 往知本

國立臺東大學附屬體育高級中學校舍配置簡圖

2017.06.06

11月28、29、30日文化采風交通疏導說明



文化采風
上車處

往台東市區



派遣交管人員引導上下車

遊覽車進校門後左轉

往知本





營區安全維護說明

- (一) 報到當日，遊覽車進出臺東體中校園時，務必注意車輛動態，提醒駕駛減速慢行，並留意學生行進狀況，以確保安全，避免發生意外。
- (二) 學生因病假、事假需離開營區時，務必依規定完成請假手續，並經門口安全人員確認身分後，方可放行。另家長探視學生時，同樣須依規定辦理請假手續，不得自行帶離營區，以確保管理安全。
- (三) 請團長勿私自帶領學生離開營區，學生離營須依規定辦理請假手續，經核准後方可放行。



營區安全維護說明

(四) 基於安全考量，營區內**全面禁止使用明火**（卡式爐除外），另各團有攜帶**發電機**者，每日**2200-0600****禁止使用**，以確保就寢時間之安寧。



緊急避難疏散位置規劃

壹、執行目的：

為因應各項天然或人為災害時，所有夥伴能有效應變突發狀況，增加處置時效，減少人員傷亡。

貳、執行構想：

一、場地區分：各分營區集合場地、開幕式晚會。

二、實施方式：人員在安全組及警消人員指揮下，到指定之集合場實施集合並清點人員，後各分營區依清點狀況向營本部回報。

三、緊急避難疏散位置規劃如下：

各分營疏散、開幕式晚會疏散，如圖



營區活動疏散路線

國立臺東大學附屬體育高級中學校舍配置簡圖

逃生疏散引導方向





典禮晚會疏散路線圖

國立臺東大學附屬體育高級中學校舍配置簡圖 2017.06.06





四、將於115年1月28日（星期二）下午旗手彩排時，統一進行緊急疏散說明與動線指導。

五、活動期間防災演練規劃日期如下：

（一）1月27日19時00分，由各分營區於營火晚會期間自行實施防災演練，並至集合地點完成清點後回報。

（二）1月28日18時20分，配合開幕典禮實施疏散集合演練，由安全維護組協助各分營區安全維護工作，並將集合演練結果回報營本部。

2026 National Senior
High School Jamboree



全國高級中等學校
童軍大露營
童軍薈萃聚東臺 跨域素養育人才

(六)

營區生活考評及榮譽旗頒授要點

(生輔組)

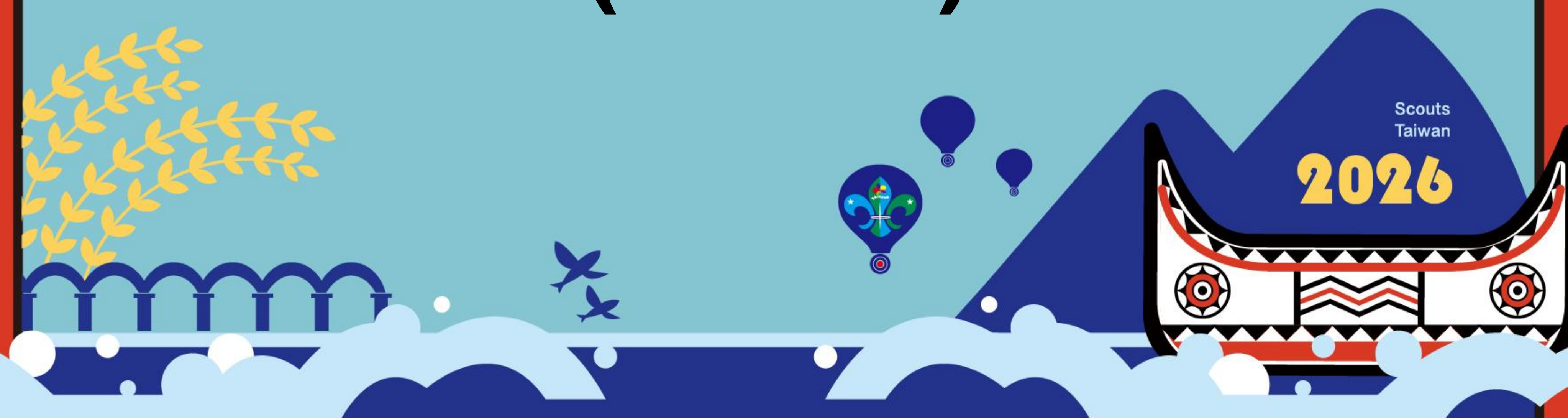



一、營區生活考評及榮譽旗頒授要點 1

考評項目及辦法：

(一) 晨間檢查

- 1、考評委員：由各分營區相關工作人員與團長（或副團長）負責考評。
- 2、評比內容：服裝儀容、營帳內務、炊事場地、安全與衛生。
(小隊營地附近 3 公尺內環境整潔、個人衛生及營地安全)
- 3、評比時段：115 年 1 月 28 日(星期三)至 1 月 31 日(星期六)晨檢時間。
- 4、評選隊數：每日各團選出最優 1 小隊頒發榮譽旗。
- 5、頒獎時間：當日升旗時由分營區營主任頒發榮譽旗。



一、營區生活考評及榮譽旗頒授要點 2

(二) 生活教育

- 1、整潔與環保：營地全天候清潔、垃圾分類、環境維護、資源回收及珍惜食材、廚餘處理等。
- 2、守時與禮節：活動準時、集合迅速、服儀整潔、和善有禮、熱心服務等生活美德
- 3、秩序與常規：參與活動配合度；就寢後不隨意離帳、不喧嘩、不影響營區安寧的營規；離開營帳區之服裝儀容。
(穿著各校統一規定之服裝，嚴禁非盥洗時間穿拖鞋離開小隊營地)
是否遵守營規，依規定準時就寢列入生活教育榮評重點。
- 4、團隊精神：展現童軍互助合作之團隊表現，隊伍行進精神抖擻，充滿活力與紀律
活動中參與各項技能競賽時之認真態度及競賽成果。
- 5、評比時段：115年1月27日(星期二)至1月30日(星期五)。
- 6、評選隊數：每團每日評選1榮譽小隊。
- 7、頒獎時間：於次日分營區升旗時由分營區營主任頒發榮譽旗。



一、營區生活考評及榮譽旗頒授要點 3

(三) 營地建設 (採積分制，有建設有分數)

1、訪評委員：由各分營區相關工作人員 2 員及生活輔導組 1 員組成 3 人觀摩小組執行。

2、訪評內容項目：設計理念、營地配置、童軍技巧及整體創意。

(1)帳篷 (2)營門 (3)毛巾架、鞋架 (4)垃圾桶 (5)旗桿 (6)餐桌

(7)營地美化及 (8)其他創意項目

另外，各營地建設營門要清楚標示團次，以利訪評委員評分。

3、訪評時段：115年 1 月 30日(星期五) 9：00~12：00 。

4、評選隊數：以團為評比單位，取最優 2 團之小隊頒發榮譽旗。

5、頒獎時間：1月31日(星期六)分營區升旗時由分營區主任表揚頒發榮譽旗。



一、營區生活考評及榮譽旗頒授要點 4

(四) 童軍技能、興趣活動

請參閱手冊**活動組**相關獎勵方式

才藝之夜、惜別營火

請參閱手冊**儀典組**相關獎勵方式



一、營區生活考評及榮譽旗頒授要點 5

(五) 善行表揚

1、團隊或個人於大露營活動期間，如有下列之優良表現者，由團長、副團長或工作人員填具善行舉薦表送交生輔股。

請分營區生輔股於 1 月 27 日(星期二)至 1 月 30 日(星期五)期間，每日 19:00 前，將善行舉薦彙整表(繕寫具體事實)送分營區營主任核可後，送交營本部生活輔導組彙整印製榮譽獎狀。

2、項目

(1) 實踐行善，有具體事實者。

(2) 熱心服務者。

(3) 其他符合童軍精神之優良事蹟者。

3、各分營區於次日升旗時頒發榮譽獎狀。



一、營區生活考評及榮譽旗頒授要點 6-1

(六) 精神總錦標

- 1、考評委員：營本部、各分營區（生活輔導股）暨活動相關工作人員。
 - 2、評比內容：活動期間各小隊的榮譽積分（晨間檢查、生活教育、營地建設、童軍技能、興趣活動、惜別營火、才藝之夜）。
 - 3、評比時段：115年 1 月 27 日(星期二) 10：00至1月30日(星期五)17：00。
 - 4、評選隊數：
 - (1) 各分營區依評比內容比序項目順序遴選出前 7 名績優學校
(一校若有 2 隊，以 2 隊平均分數為該校總分，大智分營區遴選 6 校+自強童軍 1 校、大仁分營區遴選 7 校、大勇分營區遴選 7 校)。
- 請於 1 月 30 日(星期五)17：00 前將受獎學校名單逕送營本部生活輔導組彙整。
- (2) 積分相同時比序依序為 營地建設、生活教育、晨間檢查、童軍技能、興趣活動、惜別營火、才藝之夜。
 - (3) 營本部及各分營區服務小隊於活動期間服務表現優異者，由大會頒發個人服務證明乙張。
- 5、如有違反大會各項規定的團隊，一律不予錄取精神總錦標。
- 6、頒獎時間：精神總錦標與服務感謝狀，於閉幕典禮中頒發。



二、各分營區盥洗實施規劃 1

- (一) 配置民間沐浴機 75 間，分配給男生30間，女生45間分區管制。
可同時提供75人盥洗。
- (二) 各分營區沐浴時間，**原則每日自 21：00 至 23：10 止**
(依每日課程排定結束時間，調整沐浴起迄時間)，
各分營區男、女生以 30 分鐘為基本盥洗梯次時間，
因各分營區男、女生人數不盡相同，每梯次得延長10分鐘，
為有效管控時間，當第 1 梯次之 30 分鐘沐浴時間結束時，
輪序為第2梯次之分營區即可前往排隊盥洗，以此類推，
惟最遲應於 23：30前全部分營區完成盥洗。



二、各分營區盥洗實施規劃 2

(三) 請各分營區排定沐浴期間之輪班團長，管控各梯次之沐浴時間並嚴守男女動線規劃。
(註：1/30盥洗順序更改為各分營生輔股抽籤決定。)

(四) 工作人員沐浴時間原則上為 19：00 至 20：30 時，
惟部分工作人員如儀典組、安全維護組等因輪班與工作時間所需使用，
得於分營區全部人員盥洗完，再前往盥洗。

(五) 注意事項：

- 1、各分團盥洗順序另行抽籤排序。
- 2、各盥洗地點有提供吹風機，禁帶吹風機以免跳電。
- 3、各小隊請結伴前往盥洗，以維安全。

時間 \ 日期	1/27	1/28	1/29	1/30
19：00 ~ 20：30	工作夥伴			
清場	清場			
21：00 ~ 21：30	大智	大仁	大勇	待抽籤
緩衝 10 分鐘	可前往排隊盥洗			
21：40 ~ 22：10	大仁	大勇	大智	待抽籤
緩衝 10 分鐘	可前往排隊盥洗			
22：20 ~ 23：10	大勇	大智	大仁	待抽籤
23：10 ~ 23：30	工作夥伴			



三、請假離營外出學生相關規定

請假程序

- 1、填妥「學員離營請假單」
- 2、分營區生活輔導股開具「外出離營及歸營證」
- 3、由安全維護組管制進出
- 4、學員離營需確認有家長或親屬到場，經安全維護組驗證並登記後始可放行。
- 5、各分營學員請假後，由生活輔導股填報「請假人員管制表」每日19:00前將本表拍照傳生活輔導組備查，由生輔組轉送安全維護組值勤參考。



2026 全國高級中等學校童軍大露營·學員離營請假單

請假學員姓名：..... 聯絡電話：..... 家長聯絡電話：+

隸屬營隊：大..... 分營區..... 第...團..... 第...小隊+

請假離營事由：+

離營時間：..... 月..... 日..... 時..... 分+

返營時間：..... 月..... 日..... 時..... 分 (不返營請打勾)+

領隊老師簽核+	+	團長簽核+	+
領隊老師聯絡電話+	+	團長聯絡電話+	+
生活輔導股+	+	分營區營主任+	+

+

中 華 民 國 1 1 5 年 1 月 日+

2026 National Senior
High School Jamboree



全國高級中等學校
童軍大露營
童軍薈萃聚東臺 跨域素養育人才

(七)

營地生活須知及分營區注意事項 (生輔組)





營地生活須知及分營區注意事項

一、營地公約

- (一) 隨時隨地遵守營規並遵循營地訊號與作息時間，力行實踐國民生活禮儀須知。
- (二) 注意禮節，講求謙讓，時露笑容，遇工作人員、童軍伙伴必問好，絕不與人爭吵。
- (三) 建立服儀榮譽，隨時注意保持整齊清潔（識別證依規定配帶）。
- (四) 分工合作，發揮小隊精神，爭取團體最高榮譽。
- (五) 隨時把握行善機會，樂於助人。
- (六) 注意公共衛生，隨時維護環境的整潔。
- (七) 樂於參加各項活動，不放棄任何體驗學習的機會。
- (八) 注意生態保育，美化營地並做好垃圾分類處理。
- (九) 遵守營地夜晚的就寢規則，保持營地寧靜，不騷擾他人。
- (十) 營地作息：大會除於起床、熄燈就寢時播放音樂外，其他時間請各分營區 按作息時間表自行公布。



營地生活須知及分營區注意事項

二、營地生活

- (一) 作息時間應遵照大會規定實施，以養成良好之生活習慣。
- (二) 節約用水，水源只供各小隊取以維公共衛生。
不得在水源附近洗滌米、菜、炊具等。
- (三) 各小隊應按照小隊制度分擔小隊內各項職務，以發揮小隊分工合作精神。
- (四) 營區設有盥洗間，入浴時間及分配使用之團隊，應遵照各分營區營本部通知之規定使用。
- (五) 如遇意外事件應即報告團長處理，事態嚴重者，應報告營區安全維護組，並聽候指揮，迅速行動，以維安全。
- (六) 如遇身體不適，應即報告團長，並由團長指定專人陪同護送醫務站診治。
- (七) 晨間活動時間由各分營區自行安排如韻律操、體操、晨跑…等活動。



二、營地生活

- (八) 各小隊領隊老師應隨自己小隊膳宿，並隨時掌握人員，注意隊員之生活起居，食前領唱謝飯歌。
- (九) 參加各種集會與活動，務須迅速、肅靜、不得遲到、早退。
- (十) 在營區請隨時注意廣播、訊號及公告，夜間就寢後不高聲喧嘩談話，保持營地靜音。
- (十一) 參加露營人員不得外宿，營地不得留宿非參加露營人員。
- (十二) 營區花草樹木應注意維護，不得任意踐踏或損壞。
- (十三) 因故須離營者，應向分營區報告完成請假手續，並向大會營本部報備。領隊老師請務必向學校及家長保持密切聯繫。
- (十四) 野外露營地屬陌生環境，切忌隨意奔跑。野營生活宜注意禦寒保暖、水份攝取、避免熬夜，並留意體能之維持。
- (十五) 各領隊老師或小隊伙伴於活動期間，若有疑難問題請隨時就近向服務工作人員反應（或透過團長 line 聯絡群組聯繫），以期能夠獲得立即的服務處理。



三、安全與衛生

- (一) 團體生活飲食需要使用公筷母匙，不可與他人共用餐具。
- (二) 保持營區清潔，維護公共衛生，拔營時必須將營區認真整理清潔。
- (三) 注意防火、防盜、防蛇、防蜂與防蟲。
- (四) 食物炊具必洗滌乾淨，剩餘食物應妥善處理。
- (五) 營區內不得拋棄廢物及隨地吐痰便溺，廢紙應予回收。
- (六) 營區設有垃圾筒、廁所之設備，服務小隊應按時清掃，夜間入廁結伴同行。
- (七) 不飲生水，不吃零食（大會將提供各小隊飲用水）。
- (八) 在營區不得亂發訊號混亂視聽。
- (九) 小隊應集體行動，如有不得已事故必須離隊時，應先報告團長核可，並結伴同行，以策安全。



三、安全與衛生

- (十) 營區內不得穿著拖鞋到處亂跑，夜間亦請勿著拖(涼)鞋在營地走動，以策安全。
- (十一) 各校帶隊輔導老師應全程隨隊參與各項活動，協助學員生活輔導與安全維護（並隨時留意特殊體質學員）。
- (十二) 因特殊事故必須外出，應辦理請假，經准假後始得外出。
- (十三) 禁止攜帶危險物品、易燃物（包括蠟燭、煙火等）、刀械類，並禁止做危險動作。
- (十四) 電器應於大會設置電源處所使用，不可隨意私接電源，以確保營區用電安全。
- (十五) 各校領隊老師應確認小隊使用之瓦斯爐具的安全情況，並特別留意小隊炊事的安全維護指導。



四、營地訊號

注意、立正 一長聲 _____

預備、稍息 一長聲、一短聲 _____

全體集合 一長聲、四短聲 _____

小隊長集合 二短聲、一長聲 _____

危險、求救 三短聲、三長聲、三短聲



※ 小隊露營編組表

第 1 位 小隊長

第 2 位 事務阿 Q

第 3 位 大廚

第 4 位 二廚

第 5 位 水伕

第 6 位 火伕

第 7 位 雜伕

第 8 位 副小隊長

※ 如 7 位參加者，則免除雜伕；

9 位參加者，加 1 位雜伕或康樂。



五、分營區工作實施要點

(一) 辦理報到手續

- 1、準備時間：115 年 1 月 27 日（星期二）08：10 至 10：00。
- 2、辦理報到：115 年 1 月 27 日（星期二）10：00 至 17：30。
- 3、報到地點：國立臺東大學附屬體育高級中學。
- 4、報到手續：
 - (1) 以小隊為單位，持報到單辦理報到。
 - (2) 繳交報到單，並確實核對參加人數及姓名等基本資料。
 - (3) 領取服裝配件。
 - (4) 領隊老師於報到單上簽章確認。
 - (5) 辦妥報到手續後，由分營區服務人員引導至小隊營地，開始進行營地建設。
 - (6) 檢查紮營地點是否正確，不可擅自變更或超越紮營地點。



(二) 實施晨間檢查

1、晨檢時間：每日 7：20 至 7：40。

2、晨檢地點：各團隊營地。

3、晨檢內容：依「營區生活考評及榮譽旗頒授要點」規定內容辦理。

4、晨檢項目：服裝儀容、營帳內務、炊事場地、安全與衛生小隊營地附近3公尺內 環境整潔、個人衛生及營地安全等。

5、實施方式：

(1) 以團為單位，由各分營區相關工作人員與值星團長負責考評（分營區營本部全體工作人員到場輔導）。

(2) 升旗時頒發晨檢優勝小隊榮譽旗。



(三) 舉行升旗典禮

- 1、升旗時間：每日 7：40 至 8：00。
- 2、升旗地點：分營區集合場。
- 3、主持人：分營區營主任。
- 4、升旗程序：依大會規定程序實施
(含頒獎、晨間講話、晨檢講評等)。
- 5、參加人員：全體分營區營本部服務人員、各團團長及全體分營區伙伴
- 6、升旗後8：10 前各團由分營區服務人員帶至指定場地參加當日活動。



(四) 舉行分營區團長會報

- 1、會報時間：每日 21：00 至 21：50。
- 2、會報地點：分營區營本部。
- 3、主持人：分營區營主任。
- 4、出席人員：分營區工作人員、生活輔導組及各團值星的團長或副團長
(團長會報後應即轉達各副團長有關會議須傳達事項)。



(五) 生活教育與活動輔導考核

1、輔導項目

- (1) 整潔與環保：大會期間，小隊營地清潔、垃圾分類、環境維護、資源回收、珍惜食材配給及廚餘處理等。
 - (2) 守時與禮節：活動準時、集合迅速、服儀整潔、和善有禮、熱心服務等美德。
 - (3) 秩序與常規：參與活動之配合度；就寢後不隨意離帳、不喧嘩、不影響營區安寧。營規之配合度（本次大露營列為榮評重點）；大會期間，離開各營帳區時之服裝儀容（以穿著各校統一規定之服裝為主，嚴禁於非盥洗時間穿拖鞋離開小隊營地）。
 - (4) 安全生活照顧與緊急狀況處置。
- ### 2、輔導時間：大會活動期間（115年 1 月 27日至 1 月 31日）。
- ### 3、執行人：分營區全體工作人員及生活輔導組與各有關工作伙伴。



- (六) 實施榮譽考核 考評及獎勵方式依「營區生活考評及榮譽旗頒授要點」規定項目辦理。
- (七) 辦理分營區營火(選拔惜別營火表演節目)
- 1、活動依據：依據營火競賽實施辦法。
 - 2、活動時間：115年 1 月 27日 (星期二) 19 時至 21 時。
 - 3、主持人：分營區營主任。
 - 4、地點：各分營區集合場。
 - 5、參加人員：全體分營區伙伴。
 - 6、活動評審：由分營區工作人員 3-5 人組成，如有必要由各組支援。
 - 7、獎勵標準：依據大會儀典組營火競賽實施辦法辦理。



(八) 辦理離營手續

- 1、時間：115年 1 月 31日（星期六）10 時起。
- 2、地點：分營區營本部。
- 3、負責人：分營區營主任。
- 4、離營程序：
 - (1) 交還公物。
 - (2) 確實完成拔營滅跡。
 - (3) 廢棄物依指定地點放置。
 - (4) 領取午餐及飲料。
- 5、營地經檢查完成（含器材歸還）後，由分營區營主任簽發離營證明，各團隊依大會交通指引，快樂平安賦歸。



六、分營區各股任務分配

(一) 集會股

1. 確定升降旗時間地點。
2. 選定各種集合隊形。
3. 帶唱歌曲、歡呼與領導遊戲（暖身活動）。
4. 執行分營區惜別營火節目評選及競賽之進行。
5. 各種活動集合隊形及行進順序。



(二) 活動股

1. 執行大會活動組規劃之各項活動。
2. 選拔才藝競賽及營火會之表演單位。
3. 榮譽旗之審核與頒發

(有關活動組規劃列入榮譽旗頒授要點之項目)。

(三) 安全維護股：

1. 學員安全生活輔導照顧。
2. 分營區營地安全維護。
3. 協助緊急狀況處置。



(四) 生活輔導股

1. 公布作息時間與訊號。
2. 規定營地生活須知及公約。
3. 協助處理分營區偶發事件。
4. 執行各項活動秩序管理、生活教育榮評
(就寢後營規維護列為考評重點)。
5. 分營區全天候公共區域、衛浴廁所、環境清潔及維護。
6. 協助活動組辦理各項活動。
7. 執行營地建設、晨檢、分營區營火及才藝表演之評分工作。
8. 每日各項榮評結果之彙整填報及精神總錦標學校名單之提供。
9. 榮譽旗之審核與頒發(有關營區生活考評列入
榮譽旗頒授要點之項目)。
10. 分營區留守隨時服務處理各團(小隊)反映建議
事項。
11. 辦理分營區離營事宜。



(五) 事務股：

1. 請購或洽借分營區所需器材。
2. 保管並出借分營區各種器材，拔營時歸還器材簽收。
3. 協助代購各團急需器材。
4. 分營區各項公共營地建設之維護。
5. 協助事務組各項配給工作，協助配發各團伙食及器材。



七、分營區注意事項

- (一) 各團團長也可由編團之小隊領隊老師互推一人或依序輪流擔任之。
- (二) 輪值值星交接於每天晨檢時實施。
- (三) 輪值的團長或副團長，於活動期間領導該團參加各項活動，並考核各小隊之活動表現。
- (四) 活動期間請注意維護學生安全及秩序。
- (五) 參加大露營的伙伴們於活動期間，若有疑難問題反映，工作人員應立即處理，並將處理情形或結果回報給反映的當事人瞭解，同時也在分營區營本部 日誌（或備忘錄）記載備查。
（請善用團長 Line 聯絡群組）。



- (六) 晚間 21:00 召開分營區會報，請各團值星的團長或副團長務必參加，協助活動之推行。
(會後亦應充分轉達有關伙伴們須知的會議事項)
- (七) 服務小隊由營本部統一調度支援各項活動。
- (八) 各分營區應自行安排警衛工作人員，以維安全。
- (九) 各團輪流安排分營區內之環境整理（含衛浴廁所、垃圾等）工作，以維營地之清潔。
- (十) 各分營區應多鼓勵各校領隊指導老師，於每日就寢前，利用短暫時間，與小隊夥伴進行心靈對話，互相激勵，凝聚團隊向心力。



各項評比時間及錦旗頒發時間

	1/27(二)	1/28(三)	1/29(四)	1/30(五)	1/31(六)
評分一		評-28 日晨間檢查(0720-0740)	評-29 日晨間檢查(0720-0740)	評-30 日晨間檢查(0720-0740)	評-31 日晨間檢查(0720-0740)
升旗頒獎(0740-0800)		頒-27 日生活教育(智.仁.勇)	頒-28 日生活教育(智.仁.勇)	頒-29 日生活教育(智.仁.勇)	頒-30 日生活教育(智.仁.勇)
		頒-27 日分營區營火(智.仁.勇)	頒-28 日童軍技能(勇)	頒-29 日童軍技能(智)	頒-30 日童軍技能(仁)
		頒-28 日晨間檢查(智.仁.勇)	頒-28 日興趣活動(仁)	頒-29 日興趣活動(勇)	頒-30 日興趣活動(智)
			頒-29 日晨間檢查(智.仁.勇)	頒-30 日晨間檢查(智.仁.勇)	頒-30 日營地建設(智.仁.勇)
				頒-29 日才藝之夜(智.仁.勇)	頒-31 日晨間檢查(智.仁.勇)
評分二				評-營地建設(0900-1200)	
評分三	評-27 日生活教育(1900 前)	評-28 日童軍技能↓ (活動組 0810-1700)-勇	評-29 日童軍技能(活動組 0810-1700)-智	評-30 日童軍技能(活動組 0810-1700)-仁	
評分四		評-28 日興趣活動↓ (活動組 0810-1700)-仁	評-29 日興趣活動(活動組 0810-1700)-勇	評-30 日興趣活動(活動組 0810-1700)-智	
評分五		評-28 日生活教育(1900 前)	評-29 日生活教育(1900 前)	評-30 日生活教育(1900 前)	
評分六	評-27 日分營區營火 (1900-2100)		評-29 日才藝之夜(1900-2100)	評-精神總錦標(1730 前)	
閉幕頒獎				頒-精神總錦標(1900-2100)	

2026 National Senior
High School Jamboree



全國高級中等學校
童軍大露營
童軍薈萃聚東臺 跨域素養育人才

(八)
救護組事項討論
(救護組)



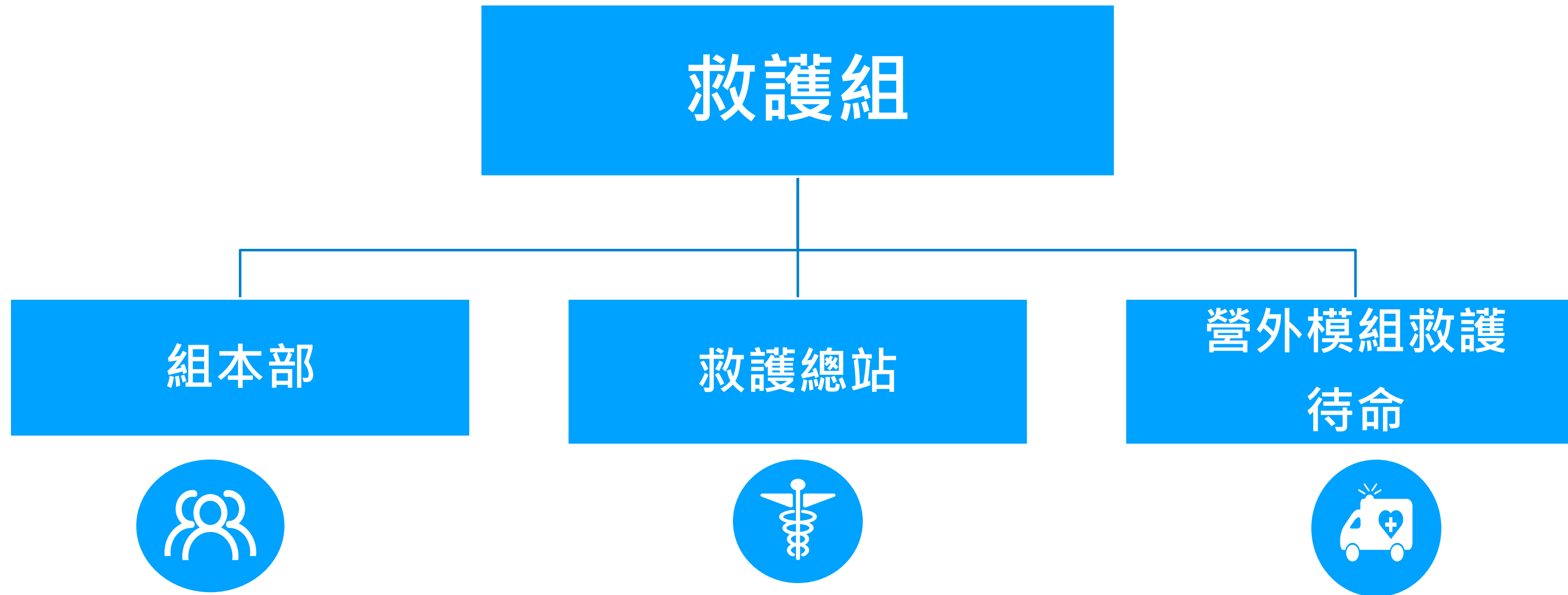



醫護組設置時間

- 1/27上午08:00開始，運作至1/31中午12:00關站。
- 醫療站為24小時運作。
- 外站駐點於活動模組進行時，前往相關駐點待命。
- 大型活動進行時於集合場進行駐點工作。

2026 National Senior
High School Jamboree



全國高級中等學校
童軍大露營
童軍薈萃聚東臺 跨域素養育人才

24小時值班電話 於1/27團長會議公告



救護組成員識別



救護組設置位置-臺東體中國中部1樓

國立臺東大學附屬體育高級中學校舍配置簡圖 2017.06.06



營地救護站



各帶隊團長老師須協助事項

- 健康狀況調查表須於**1/27**報到前完成。
- 請叮嚀參加同學留意個人衛生及健康狀況。
- 請各校帶團領隊注意，救護組會**視情況需求與帶團領隊聯繫**，**務必保持聯繫上的暢通**。
- 若參加人員傷情或疾病狀況需就診，請各校**帶團領隊務必陪同**或是**指派同校人員陪同**。
- 小隊營地請每日執行消毒工作。



2026 年全國高級中等學校童軍大露營
營地內緊急醫療救護通報/運作標準流程

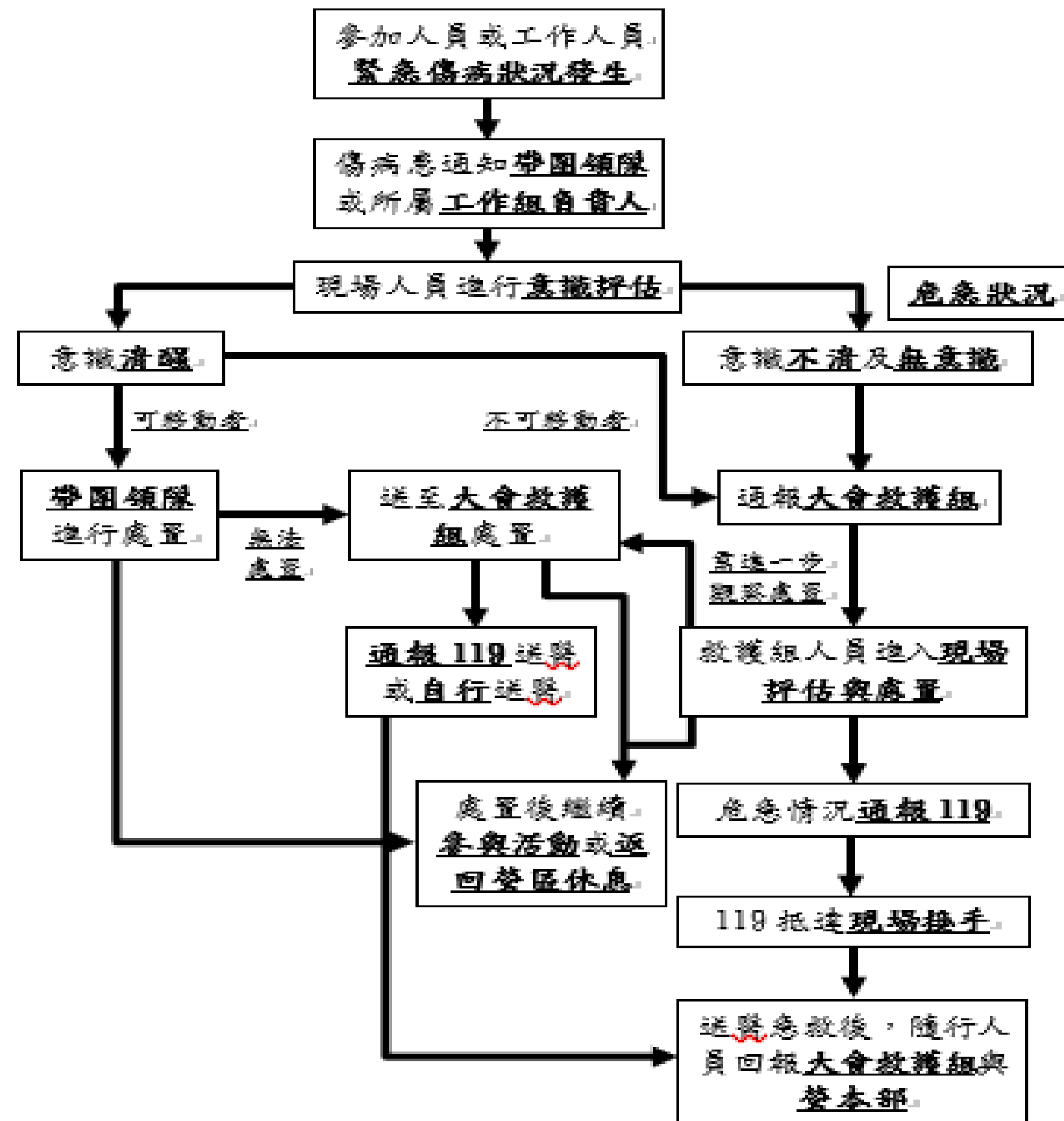

註：。

1. 營團領隊可處置狀況為輕微小傷口（撕裂傷、擦傷）、一般蚊蟲咬傷、曬傷等…。嚴重傷病請通報 119 或諮詢大會救護組人員協助。
2. 意識不清、大出血、四肢腫脹變形、高處摔落、遭受撞擊，皆為不可移動之傷病。請通報 119 至現場，勿輕患者自行移動。

大會救護組值班連絡電話
(於 1/27 團長會議時公告)。



2026 年全國高級中等學校童軍大露營
營地外緊急醫療救護通報/運作標準流程

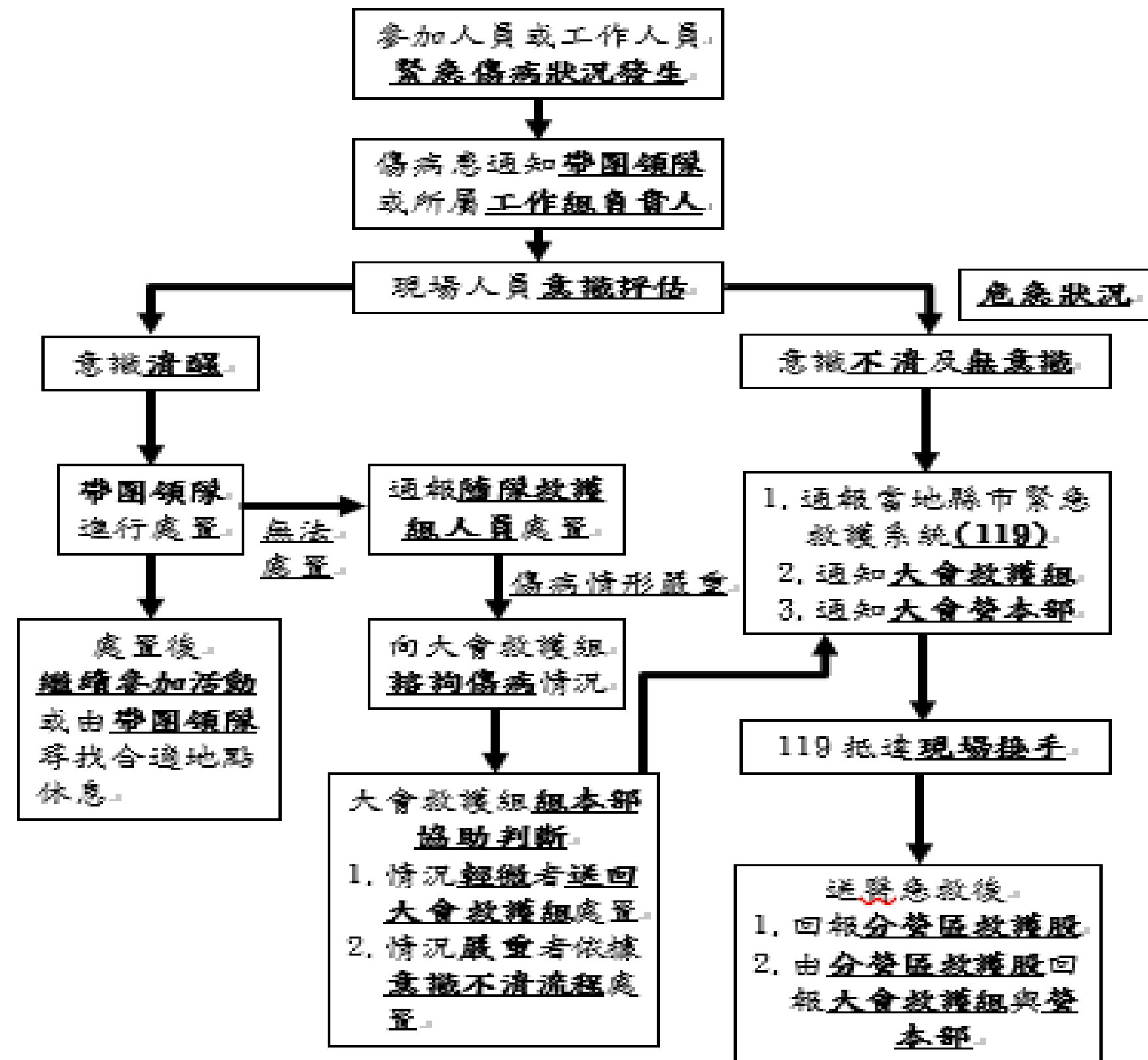

註：
3. 帶團領隊可處置狀況為輕微小傷口（撕裂傷、擦傷）、一般蚊蟲咬傷、曬傷等…。嚴重傷病請通報 119 或諮詢隨隊救護組人員協助。
4. 意識不清、大出血、四肢腫脹變形、高處摔落、撞擊撞擊，皆為不可移動之傷病患。請通報 119 至現場，勿讓患者自行移動。

大會救護組值班連絡電話
(於 1/27 團長會議時公告)



健康狀況調查表



2026 National Senior
High School Jamboree



全國高級中等學校
童軍大露營

童軍薈萃聚東臺 跨域素養育人才

臨時動議



2026



全國高級中等學校

童軍大露營

National Senior High School Jamboree

童軍薈萃聚東臺 跨域素養育人才

THANK YOU !